

Приемная кампания 2026



**КГМУ –
САМОЕ
БОЛЬШОЕ
УЧЕБНОЕ
ЗАВЕДЕНИЕ
РЕГИОНА!**

Информирование поступающих и связь с приемной комиссией

Курский государственный медицинский университет
KURSK STATE MEDICAL UNIVERSITY

ИНФОРМАЦИЯ ДЛЯ ПОСТУПАЮЩИХ

КГМУ: МЕДИЦИНА ОБЪЕДИНЯЕТ НАРОДЫ, СТРАНЫ И КОНТИНЕНТЫ

KURSKMED@MAIL.RU

г. Курск, ул. Маяковского, 85
УНИВЕРСИТЕТСКАЯ КЛИНИКА
КГМУ
UNIVERSITY CLINIC KSMU
Тел. +7 (920) 260-47-66

ПРИЕМНАЯ КАМПАНИЯ - 2026
58-81-38

8(4712)58-81-38 – до 20 июня;
с 20 июня: **8-930-850-2848;**
(4712)74-50-48.

Курский государственный медицинский университет Минздрава РФ

2026 ГОД ЕДИНСТВА НАРОДОВ РОССИИ

1935-2026 ГОД КГМУ

На пути к 100-летию

КГМУ | Курск
Госорганизация
Вы подписаны

Сообщение

Ещё

КАЛЕНДАРЬ 2026

Май	Июнь	Июль
Пн	Вт	Ср
1	2	3
8	9	10
15	16	17
22	23	24
29	30	

Сегодня
Вторник, 02, Июнь 2026

ПРИГЛАШАЕМ ПРИНЯТЬ УЧАСТИЕ В МЕЖДУНАРОДНОМ КОНКУРСЕ «ВМЕСТЕ ПРОТИВ КОРРУПЦИИ»

Летние подготовительные курсы

Все события...

ЗАДАТЬ ВОПРОС

ОБЪЯСНЯЕМ.РФ

Содержание



1. Приемная кампания ВО	4-24
2. Приемная кампания СПО	25-35
3. Общежитие	36

Специальности по программам ВО



31.05.01 Лечебное дело

6 лет

31.05.02 Педиатрия

6 лет

32.05.01 Медико-
Профилактическое дело

6 лет

37.05.01 Клиническая
психология

5,5 лет

31.05.03 Стоматология

5 лет

33.05.01 Фармация

5 лет



Направления подготовки в КГМУ по программам ВО



19.03.01 Биотехнология (бакалавриат)

4 года

19.04.01 Биотехнология (магистратура)

2 года

33.04.01 Промышленная фармация
(магистратура)

2 года



Способы подачи документов

Поступление в
ВУЗ онлайн



МИНОБРАЗОВАНИЯ
РОССИИ

госуслуги

Подать документы >

Единый контактный центр поддержки суперсервиса «Поступление в вуз онлайн» работает круглосуточно по номеру телефона: **8-800-100-20-17.**



Лично в
организацию:

г. Курск, ул. К. Маркса, 3,
каб. 123а

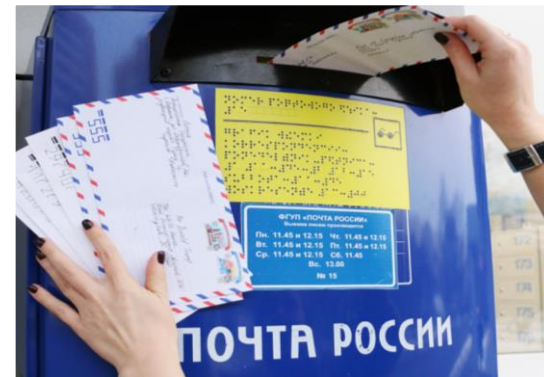

Через оператора
почтовой связи

*Документы принимаются: пн – пт 9:00 -16:00, сб 9:00-12:00 по московскому времени. Документы, поступившие в нерабочее время принимаются к рассмотрению в порядке очерёдности в рабочие дни

Подача заявлений при приеме на обучение по программе специалитета и бакалавриата



Поступающий на места в рамках контрольных цифр и на места по договорам об оказании образовательных услуг подает в университет 2 заявления:

1. Заявление о приеме на места в рамках контрольных цифр приема
2. Заявление по договорам об оказании платных образовательных услуг

В каждом заявлении необходимо указать:

-Условия поступления, по которым абитуриент хочет быть зачислен в университет на соответствующие места: квоты, основные места

-Приоритеты зачисления (цифрами 1,2,3 и т.д. приоритет целевых мест или приоритет иных мест)

Количество мест для приема на обучение в КГМУ (ВО)

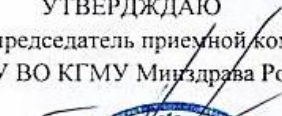

УТВЕРЖДАЮ
Ректор, председатель приемной комиссии
ФГБОУ ВО КГМУ Минздрава России

профессор  Назаренко
«15» апреля 2026 года



Количество мест для приема на обучение в рамках контрольных цифр по различным условиям поступления, оказываемой особой, целевой и отдельной квоты и по договорам об образовании (платные места) в 2026 году*

Направление подготовки/ специальность	Код направления подготовки / специальности	Контрольные цифры приема (бюджет)					Платные места
		Всего	Из них				
			Особая квота	Отдельная квота	Целевая квота	Основные места	
Магистратура							
Биотехнология	19.04.01	0	0	0	0	0	15
Промышленная фармация	33.04.01	0	0	0	0	0	15
Всего		0	0	0	0	0	30
Специалитет							
Лечебное дело	31.05.01	304	31	31	196	46	230
Педиатрия	31.05.02	98	10	10	70	8	60
Стоматология	31.05.03	17	2	3	3	9	180
Медико-профилактическое дело	32.05.01	27	3	3	5	16	15
Фармация	33.05.01	25	3	3	4	15	20
Клиническая психология	37.05.01	23	3	3	3	14	55
Всего		494	52	53	281	108	560
Бакалавриат							
Биотехнология	19.03.01	15	2	2	0	11	15
Всего		15	2	2	0	11	15
ИТОГО		509	54	55	281	129	605

* только очная форма обучения



Квота приема на целевое обучение



Детализация целевой квоты

Специальность	Заказчик	Количество мест
31.05.01 Лечебное дело	ВСЕГО	196
	Департамент здравоохранения Брянской области	35
	Департамент здравоохранения Орловской области	6
	Министерство здравоохранения Белгородской области	60
	Министерство здравоохранения Курской области	80
	Министерство здравоохранения Липецкой области	10
	УФСИН России по Липецкой области	1
	ФМБА России	3
32.05.01 Медико-профилактическое дело	Центральная Дирекция Здравоохранения ОАО "РЖД"	1
	ВСЕГО	5
	Управление Роспотребнадзора по Курской области	1
	ФБУЗ "Центр гигиены и эпидемиологии в Курской области" Роспотребнадзора	1
	ФБУЗ «Центр гигиены и эпидемиологии в Белгородской области»	1
31.05.02 Педиатрия	ФБУЗ «Центр гигиены и эпидемиологии в Брянской области»	2
	ВСЕГО	70
	Департамент здравоохранения Брянской области	13
	Департамент здравоохранения Запорожской области	1
	Министерство здравоохранения Белгородской области	9
	Министерство здравоохранения Курской области	40
	Министерство здравоохранения Липецкой области	6
ФМБА России	1	
31.05.03 Стоматология	ВСЕГО	3
	бюджетное учреждение здравоохранения Удмуртской Республики "Глазовская городская стоматологическая поликлиника Министерства здравоохранения Удмуртской Республики"	1
	Министерство здравоохранения Белгородской области	2
33.05.01 Фармация	ВСЕГО	4
	Департамент здравоохранения Брянской области	4
37.05.01 Клиническая психология	ВСЕГО	3
	Министерство здравоохранения Курской области	3
ИТОГО		281



Целевое обучение



1. Абитуриент должен изучить полный перечень предложений на Единой цифровой платформе в сфере занятости и трудовых отношений «[Работа в России](#)» 
2. Выбрать понравившееся предложение и подать заявку на заключение договора о целевом обучении в соответствии с этим предложением до дня завершения приема документов.
3. Одновременно с подачей заявки подать заявление в Университет посредством ЕПГУ или лично.
4. **После зачисления** в рамках квоты целевого приема **заключить договор о целевом обучении** с Заказчиком и представить его в Университет в срок до 01 сентября.

Поступление в КГМУ проводится по результатам ЕГЭ



Специальности	Вступительные испытания с указанием минимальных баллов		
	Школьники (Внутренние ВИ, ЕГЭ)	СПО (только ЕГЭ)	Высшее образование (Внутренние ВИ, ЕГЭ)
31.05.01 Лечебное дело	Химия (39)		
	Биология (39)		
	Русский язык (45)		
31.05.02 Педиатрия	Химия (39)		
	Биология (39)		
	Русский язык (40)		
31.05.03 Стоматология	Химия (40)		
	Биология (40)		
	Русский язык (42)		
37.05.01 Клиническая психология	Биология (38)		
	Математика (35), или Обществознание (42), или Химия (36)		
	Русский язык (45)		

Поступление в КГМУ проводится по результатам ЕГЭ



Специальности	Вступительные испытания с указанием минимальных баллов		
	Школьники (Внутренние ВИ, ЕГЭ)	Профильные СПО	Высшее образование (Внутренние ВИ, ЕГЭ)
32.05.01 Медико-профилактическое дело	Химия (38)	Гигиена и экология человека (38)	Общеобразовательные вступительные испытания
	Биология (38)	Анатомия человека (38)	
	Русский язык (40)	Русский язык (40)	
33.05.01 Фармация	Химия (36)	Общая, неорганическая и органическая химия (36)	
	Биология (36)	Анатомия человека (36)	
	Русский язык (40)	Русский язык (40)	
19.03.01 Биотехнология	Математика (27)	Инженерная математика (27)	
	Химия (36) или Физика (36) или Биология (36)	Физические явления в технологии (36)	
	Русский язык (40)	Русский язык (40)	

Сроки подачи документов: бакалавриат, специалитет



20.06.-15.07. для лиц, поступающих по результатам внутренних экзаменов **(бюджет)**

20.06.- 25.07. для лиц, поступающих по результатам ЕГЭ **(бюджет)**

20.06.-18.08. для лиц, поступающих по результатам внутренних экзаменов **(платные места)**

20.06.- 22.08. для лиц, поступающих по результатам ЕГЭ **(платные места)**

20.06.- 06.08 - для лиц, поступающих в магистратуру

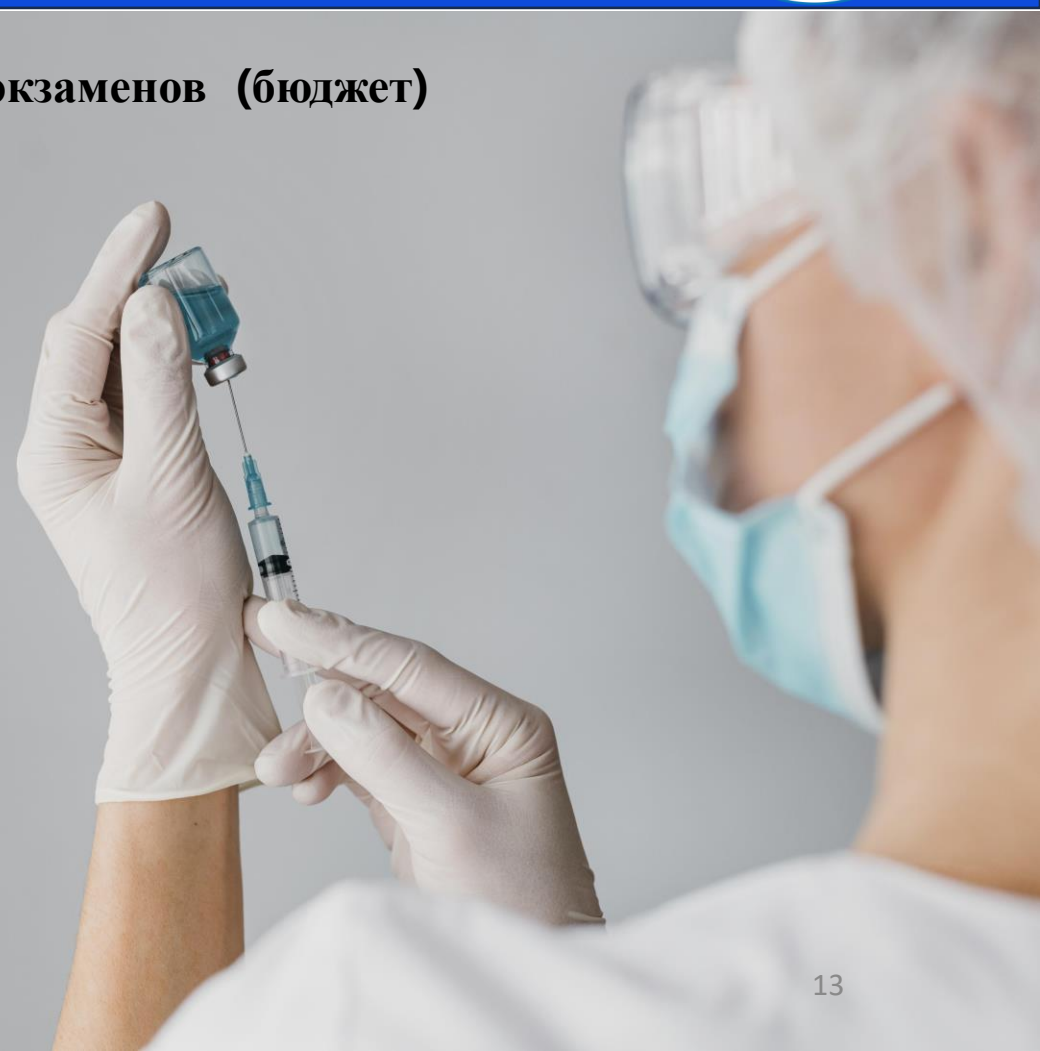

Расписание внутренних вступительных испытаний



УТВЕРЖДАЮ

Председатель приемной комиссии, ректор
ФГБОУ ВО КГМУ Минздрава России

профессор В.А. Лазаренко

17 апреля 2026 года

РАСПИСАНИЕ ВСТУПИТЕЛЬНЫХ ИСПЫТАНИЙ, ПРОВОДИМЫХ УНИВЕРСИТЕТОМ САМОСТОЯТЕЛЬНО*

	ОБЩЕОБРАЗОВАТЕЛЬНЫЕ ПРЕДМЕТЫ						На базе СПО/ВО					Магистратура		резервный день
	химия (бюджет/ внебюджет)	биология (бюджет/ внебюджет)	русский язык (бюджет/ внебюджет)	физика (бюджет/ внебюджет)	математика (бюджет/ внебюджет)	обществознание (бюджет/ внебюджет)	гигиена и экология человека (бюджет/ внебюджет)	общая, неорганическая и органическая химия (бюджет/ внебюджет)	анатомия человека (бюджет/ внебюджет)	наггнерная математика (бюджет/ внебюджет)	физические явления в технологии (бюджет/ внебюджет)	междисциплинар ный экзамен по биотехнологии	междисциплинар ный экзамен по промышленной фармации	
Лечебное дело														24.07.2026 9.30/ 22.08.2026 9.00
Педиатрия														
Стоматология														
Медико-профилактическое дело							16.07.2026 8.30/ 19.08.2026 9.00							
Фармация	16.07.2026 8.30/ 19.08.2026 9.00	17.07.2026 8.30/ 20.08.2026 9.00	18.07.2026 8.30/ 21.08.2026 9.00					16.07.2026 8.30/ 19.08.2026 9.00		17.07.2026 8.30/ 20.08.2026 9.00				
Клиническая психология					21.07.2026 8.30/ 19.08.2026 9.00	22.07.2026 8.30/ 19.08.2026 9.00								
Биотехнология				20.07.2026 8.30/ 20.08.2026 9.00						21.07.2026 8.30/ 19.08.2026 9.00	20.07.2026 8.30/ 20.08.2026 9.00			
Биотехнология												07 августа 9.30		10 августа 9.30
Промышленная фармация													08 августа 9.30	

*Консультация по вопросам технологии проведения вступительного испытания проводится непосредственно перед началом вступительного испытания
Место проведения экзаменов: г. Курск, ул. К. Маркса, д. 3, 1 этаж, к. 123а.

1. В Университет необходимо явиться заблаговременно, за полчаса до начала экзамена.
2. При себе необходимо иметь: документ, удостоверяющий личность; фотографию 3*4 (цветную или черно-белую); при необходимости - воду в прозрачной бутылке без наклеек, 2 шариковые/гелевые ручки. На экзамен по химии и физике можно взять простой калькулятор. Справочные материалы (табл. Менделеева, растворимости и т.д.) обеспечиваются Университетом.
3. При наличии большого количества поступающих, сдающих вступительные испытания, абитуриенты будут разделены на несколько потоков по времени. Списки экзаменуемых по датам и времени будут опубликованы на странице приемной кампании по ссылке https://kurskmed.com/departament/admission/commission/section/admission_commission_2026
4. При необходимости создания специальных условий для инвалидов и лиц с ОВЗ необходимо информировать приемную комиссию заблаговременно, накануне.
5. При подаче заявлений на бюджетную и внебюджетную форму обучения вступительные испытания сдаются однократно!
6. Апелляции подаются согласно разделу 16 Правил Приема.



ДОКУМЕНТЫ

- ПАСПОРТ
- СНИЛС
- ДОКУМЕНТ
ОБ ОБРАЗОВАНИИ
- 4 ФОТОГРАФИИ (3X4)

- ИНДИВИДУАЛЬНЫЕ
ДОСТИЖЕНИЯ
(ПРИ НАЛИЧИИ)

- ЗАЯВЛЕНИЕ С УКАЗАНИЕМ
ПРИОРИТЕТОВ



КУРСКИЙ ГОСУДАРСТВЕННЫЙ
МЕДИЦИНСКИЙ УНИВЕРСИТЕТ
KURSK STATE MEDICAL UNIVERSITY



АБИТУРНЕНТ

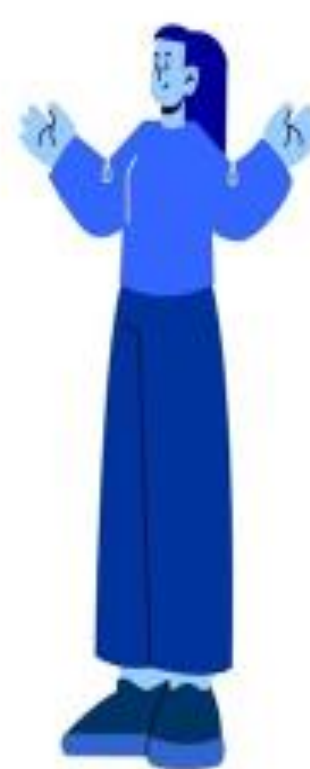

ОЛИМПИАДНИК
+
ДОКУМЕНТЫ,
ПОДТВЕРЖДАЮЩИЕ ПОБЕДЫ
В ОЛИМПИАДАХ,
УТВЕРЖДЕННЫХ ПРИКАЗОМ
МИНОБРНАУКИ РФ



ЛьГОТНИК
+
ДОКУМЕНТЫ,
ПОДТВЕРЖДАЮЩИЕ
ПРАВО НА ПОЛУЧЕНИЕ
ЛьГОТЫ

- СОГЛАСИЕ НА ОБРАБОТКУ И РАСПРОСТРАНЕНИЕ ПЕРСОНАЛЬНЫХ ДАННЫХ!

Лица, имеющие право сдавать внутренние вступительные испытания



- Лица, поступающие на базе **профильного** среднего профессионального образования;
- Лица, поступающие на базе высшего образования;
- Инвалиды (в том числе дети-инвалиды);
- Иностранные граждане (при отсутствии результатов ЕГЭ);
- Лица, окончившие иностранные образовательные организации;
- Выпускники приграничных школ (приказ Минпросвещения России от 05 марта 2026 г. №146);
- Лица, поступающие на отдельную квоту;
- Граждане вновь присоединенных территорий (ДНР, ЛНР, Запорожье, Херсон).



Лица, относящиеся к категории отдельной квоты



- 1) Герои РФ, лица, награжденные тремя орденами Мужества;
- 2) граждане, проходящие (проходившие) военную службу в Вооруженных Силах РФ, в войсках национальной гвардии РФ, в воинских формированиях и органах, указанных в п. 6 ст. 1 Федерального закона от 31 мая 1996 года N 61-ФЗ "Об обороне", при условии их участия в СВО на территориях Украины, ДНР, ЛНР, Запорожской области и Херсонской области и (или) выполнения ими задач по отражению вооруженного вторжения на территорию РФ, в ходе вооруженной провокации на Государственной границе РФ и приграничных территориях субъектов РФ, прилегающих к районам проведения СВО на территориях Украины, ДНР, ЛНР, Запорожской области и Херсонской области, находящиеся (находившиеся) на указанных территориях служащие (работники) правоохранительных органов РФ, граждане, выполняющие (выполнявшие) служебные и иные аналогичные функции на указанных территориях;
- 3) граждане, призванные на военную службу по мобилизации в Вооруженные Силы РФ; заключившие контракт о добровольном содействии в выполнении задач, возложенных на Вооруженные Силы РФ или войска нацгвардии РФ, при условии их участия в СВО на территориях Украины, ДНР, ЛНР, Запорожской области и Херсонской области (или) выполнения ими задач по отражению вооруженного вторжения на территорию РФ, в ходе вооруженной провокации на Государственной границе РФ и приграничных территориях субъектов РФ, прилегающих к районам проведения СВО на территориях Украины, ДНР, ЛНР, Запорожской области и Херсонской области, граждане, заключившие контракт (имевшие иные правоотношения) с организацией, содействующей выполнению задач, возложенных на Вооруженные Силы РФ, при условии их участия в СВО на указанных территориях ;

Лица, относящиеся к категории отдельной квоты



- 4) лица, принимавшие в соответствии с решениями органов государственной власти ДНР, ЛНР участие в боевых действиях в составе Вооруженных Сил ДНР, Народной милиции ЛНР, воинских формирований и органов ДНР и ЛНР, начиная с 11 мая 2014 года;
- 5) дети лиц, указанных в пунктах 2 - 4;
- 6) дети военнослужащих, сотрудников федеральных органов исполнительной власти и федеральных государственных органов, в которых федеральным законом предусмотрена военная служба, сотрудников органов внутренних дел РФ, сотрудников уголовно-исполнительной системы РФ, направленных в другие государства органами государственной власти РФ и принимавших участие в боевых действиях при исполнении служебных обязанностей в этих государствах, либо в соответствии с решениями органов государственной власти РФ принимавших участие в боевых действиях на территории РФ;
- 7) дети медицинских работников, умерших в результате инфицирования новой коронавирусной инфекцией (COVID-19) при исполнении ими трудовых обязанностей, по основным профессиональным образовательным программам медицинского образования и фармацевтического образования;
- 8) вдовы (вдовцы) лиц, указанных в пунктах 2-4, которые после смерти супруга (супруги) не вступили в новый брак;

Лица, относящие к категории отдельной квоты



На места в пределах отдельной квоты принимаются **без проведения вступительных испытаний:**

- Герои РФ, лица, награжденные тремя орденами Мужества;
- дети медицинских работников, умерших в результате инфицирования новой коронавирусной инфекцией (COVID-19) при исполнении ими трудовых обязанностей, по основным профессиональным образовательным программам медицинского образования и фармацевтического образования
- дети лиц, указанных в пп. 2-4 (17-18 слайды), дети военнослужащих и сотрудников федеральных органов исполнительной власти и федеральных государственных органов, в которых федеральным законом предусмотрена военная служба, сотрудников органов внутренних дел РФ, сотрудников уголовно-исполнительной системы РФ, направленных в другие государства органами государственной власти РФ и принимавших участие в боевых действиях при исполнении служебных обязанностей в этих государствах, если указанные лица, военнослужащие, сотрудники погибли или получили увечье (ранение, травму, контузию) либо заболевание при исполнении обязанностей военной службы (служебных обязанностей) в ходе СВО (боевых действий на территории РФ или территориях иностранных государств) либо удостоены звания Героя РФ или награждены тремя орденами Мужества.

Иные лица, указанные ранее, - по результатам вступительных испытаний.

Лица, относящиеся к категории особой квоты



- дети-сироты и дети, оставшиеся без попечения родителей,
- лица из числа детей-сирот и детей, оставшихся без попечения родителей,
- дети-инвалиды,
- инвалиды I и II групп,
- инвалиды с детства,
- инвалиды вследствие военной травмы или заболевания, полученных в период прохождения военной службы, ветераны боевых действий из числа лиц, указанных в подпунктах 1 - 4 пункта 1 статьи 3 Федерального закона от 12 января 1995 года № 5-ФЗ О ветеранах"



Бакалавриат, специалитет



Зачисление на бюджетные места возможно только при наличии в Университете **СОГЛАСИЯ НА ЗАЧИСЛЕНИЕ**

Отметка на ЕПГУ о представлении в Университет согласия

Согласие подано в Университет лично

Зачисление на платные места – наличие заключенного с Университетом договора об оказании платных образовательных услуг и информирование Университета о необходимости зачисления внесением оплаты за обучение в соответствии с условиями договора

Университет может проводить дополнительный прием и дополнительное зачисление при наличии вакантных мест



Зачисление на ВО



Этапы зачисления	Категория приема	Сроки публикации конкурсных списков	Сроки завершения приема согласия о зачислении	Издание приказов о зачислении
Приоритетное зачисление	Для лиц, поступающих без вступительных испытаний и поступающих на места в пределах особой квоты и квоты целевого приема	27.07.2026	Не позднее 01 августа 2026 (12:00 по московскому времени)	03.08.2026
Основной этап зачисления	Основной этап зачисления по общему конкурсу		Не позднее 5 августа 2026 (12:00 по московскому времени)	07.08.2026
	Для лиц, поступающих на места с оплатой стоимости обучения	24.08.2026	Не позднее 25 августа 2026 (12:00 по московскому времени)	25.08.2026



Индивидуальные достижения ВО



Максимум 10 баллов

10
баллов

Документ об образовании, полученный в РФ, с отличием

5,0
баллов

Победитель турнира «Credo medicus», победитель регионального этапа Всероссийской олимпиады школьников, школьной олимпиады КГМУ, конкурса «Дебют в науке», служба в ВС РФ; пребывание в добровольческих формированиях при участии в СВО;

3,0
балла

Призер турнира «Credo medicus», призер регионального этапа Всероссийской олимпиады школьников, школьной олимпиады КГМУ, конкурса «Дебют в науке»; наличие значка ГТО; волонтерская деятельность, верифицированная на dobro.ru

2,0
балла

статус победителя (призера) национального и (или) международного чемпионата по профессиональному мастерству среди инвалидов и лиц с ограниченными возможностями здоровья "Абилимпикс"

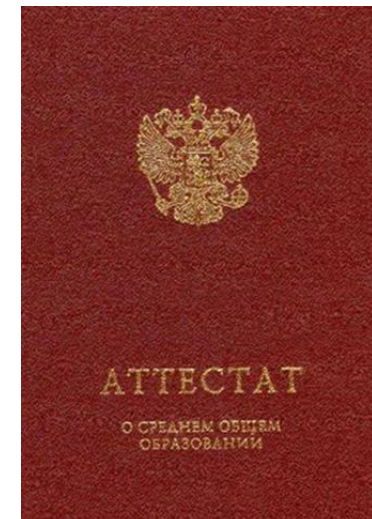
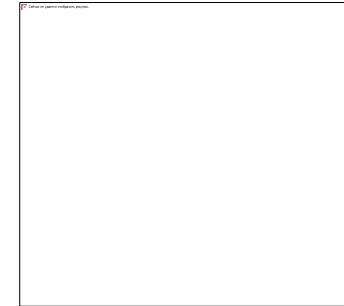
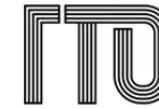
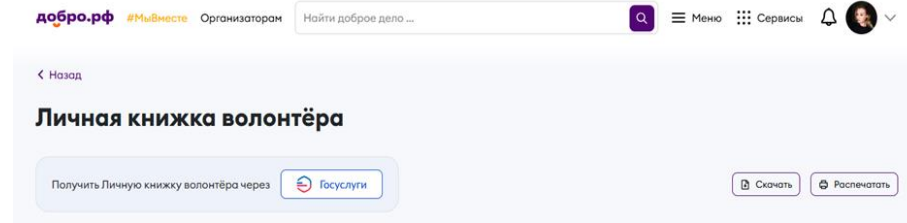



УТВЕРЖДЕНО
 решением ученого совета ФГБОУ ВО
 КГМУ Минздрава России
 Протокол № 12 от «18» мая 2026 г.
 председатель ученого совета,
 доцент  В. Д. Гаврилюк
 «18» мая 2026 г.



ПРЕЙСКУРАНТ
 на образовательные услуги, оказываемые
 федеральным государственным бюджетным образовательным учреждением
 высшего образования
 «Курский государственный медицинский университет»
 Министерства здравоохранения Российской Федерации
 за плату, для всех обучающихся в 2026 – 2027 учебном году
 с 01.09.2026

Коды направлений подготовки	Наименование образовательной услуги	1 курс
Реализация образовательных программ высшего образования – программ специалитета (очная форма обучения)		
31.05.01	Лечебное дело	300000-00
31.05.02	Педиатрия	250000-00
31.05.03	Стоматология	400000-00
32.05.01	Медико-профилактическое дело	170000-00
33.05.01	Фармация	170000-00
37.05.01	Клиническая психология	180000-00
Реализация образовательных программ высшего образования - программ магистратуры		
19.04.01	Биотехнология	150000-00
33.04.01	Промышленная фармация	150000-00

Прием в медико-фармацевтический колледж



Специальность	Срок обучения	
	На базе 9 классов	На базе 11 классов
Лечебное дело	3 г. 10 мес.	2 г. 10 мес.
Фармация	2 г. 10 мес.	2 г. 5 мес.
Сестринское дело	2 г. 10 мес.	
Лабораторная диагностика	2 г. 10 мес.	
Стоматология ортопедическая		1 г. 10 мес.

Количество мест для приема на обучение в КГМУ (СПО)



УТВЕРЖДАЮ

Председатель приемной комиссии
ФГБОУ ВО КГМУ Минздрава России
профессор  В.А. Лазаренко



Количество мест для приема на обучение по образовательным программам среднего профессионального образования за счет средств федерального бюджета* и по договорам об оказании платных образовательных услуг в 2026/2027 уч. году

Код специальности	Специальность	КЦП* (очная форма обучения)	Внебюджет	
			Очная форма	Очно- заочная форма
Среднее профессиональное образование (на базе 11 классов)				
31.02.05	Стоматология ортопедическая	15	25	-
31.02.01	Лечебное дело	15	25	-
33.02.01	Фармация	-	-	25
ВСЕГО		30	50	25
Среднее профессиональное образование (на базе 9 классов)				
33.02.01	Фармация	25	80	-
31.02.03	Лабораторная диагностика	20	20	-
34.02.01	Сестринское дело	25	80	-
31.02.01	Лечебное дело	35	95	-
ВСЕГО		135	275	-
ИТОГО			325	25

*Приказ Минпросвещения России от 29.04.25 №355





УТВЕРЖДЕНО
 решением ученого совета ФГБОУ ВО
 КГМУ Минздрава России
 Протокол № 12 от «18» мая 2026 г.
 председатель ученого совета,
 доцент  В.Д. Гаврилюк
 «18» мая 2026 г.



ПРЕЙСКУРАНТ
 на образовательные услуги, оказываемые
 федеральным государственным бюджетным образовательным учреждением
 высшего образования
 «Курский государственный медицинский университет»
 Министерства здравоохранения Российской Федерации
 за плату, для всех обучающихся в 2026 – 2027 учебном году
 с 01.09.2026

Коды направлений подготовки	Наименование образовательной услуги	1 курс
Реализация образовательных программ среднего профессионального образования – программ подготовки специалистов среднего звена (очная форма обучения)		
31.02.01	Лечебное дело на базе 11 классов	130000-00
31.02.01	Лечебное дело на базе 9 классов	140000-00
31.02.03	Лабораторная диагностика на базе 9 классов	100000-00
31.02.05	Стоматология ортопедическая	130000-00
33.02.01	Фармация на базе 9 классов	130000-00
34.02.01	Сестринское дело на базе 9 классов	140000-00
	(очно-заочная форма обучения)	
33.02.01	Фармация на базе 11 классов	105000-00

Форма подачи документов на СПО



1. С помощью федеральной государственной информационной системы "Единый портал государственных и муниципальных услуг (функций);



2. Лично в приемную комиссию

3. Заполнить от руки и выслать почтой России



МИНОБРНАУКИ
РОССИИ

госуслуги

Подать документы >

Единый контактный центр поддержки суперсервиса «Поступление в вуз онлайн» работает круглосуточно по номеру телефона: **8-800-100-20-17.**

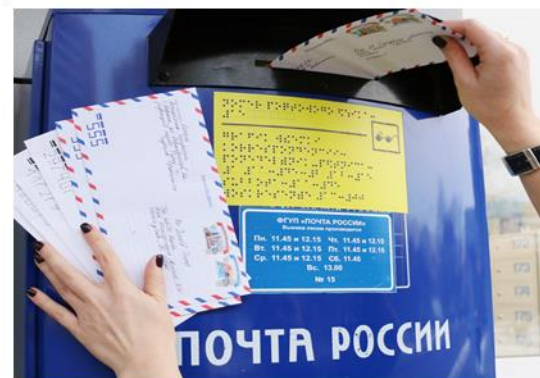

Сроки подачи документов на СПО



20.06.26-10.08.26 для лиц, поступающих
на специальности
лечебное дело,
стоматология ортопедическая, сестринское дело

20.06.26- 15.08.26 для лиц, поступающих на
специальности лабораторная диагностика, фармация



ПРИЕМНАЯ КАМПАНИЯ 2026 ДОКУМЕНТЫ



- ✦ ПАСПОРТ
- ✦ СНИЛС
- ✦ ДОКУМЕНТ ОБ ОБРАЗОВАНИИ
- ✦ 4 ФОТОГРАФИИ
- ✦ ОРИГИНАЛ/КОПИЯ ДОКУМЕНТА,
ПОДТВЕРЖДАЮЩЕГО ПРАВО
ПРЕИМУЩЕСТВЕННОГО ИЛИ
ПЕРВООЧЕРЕДНОГО ПРИЕМА



Зачисление на СПО



Категория приема	Сроки публикации конкурсных списков	Сроки завершения приема оригинала документа об образовании	Издание приказа о зачислении
Бюджетные места	16.08.2026	Не позднее 17 августа 2026 (15:00 по московскому времени)	18.08.2026
Платные места		Не позднее 22 августа 2026 (13:00 по московскому времени)	24.08.2026

Первоочередное зачисление – без учета среднего балла документа об образовании



Категории, указанные на слайдах 17-18

Индивидуальные достижения – за последний учебный год



№ п/п	Наименование	Уровень достижений	Баллы
1	Наличие статуса победителя/ призера в олимпиадах и иных мероприятиях, в соответствии с постановлением Правительства РФ от 19 октября 2023 г. № 1738 «Об утверждении Правил выявления детей и молодежи, проявивших выдающиеся способности, сопровождения и мониторинга их дальнейшего развития»	Международный	5
		Всероссийский	4
		Межрегиональный и региональный	3
2	Наличие у поступающего статуса победителя и призера чемпионата по профессиональному мастерству среди инвалидов и лиц с ограниченными возможностями здоровья «Абилимпикс».	Всероссийский	4
		Региональный	3
3	наличие у поступающего статуса победителя или призера отборочного этапа или финала чемпионата по профессиональному мастерству "Профессионалы", отборочного этапа или финала чемпионата высоких технологий, национального открытого чемпионата творческих компетенций "АртМастерс (Мастера Искусств)	Всероссийский:	4
4	Наличие у поступающего статуса чемпиона или призера Олимпийских игр, Паралимпийских игр и Сурдлимпийских игр, чемпиона мира, чемпиона Европы, лица, занявшего первое место на первенстве мира, первенстве Европы по видам спорта, включенным в программы Олимпийских игр,		5

5	<p>прохождение военной службы по призыву, а также военной службы по контракту, военной службы по мобилизации в Вооруженных Силах РФ, пребывание в добровольческих формированиях в соответствии с контрактом о добровольном содействии в выполнении задач, возложенных на Вооруженные Силы РФ или войска национальной гвардии РФ, в ходе специальной военной операции на территориях Украины, Донецкой Народной Республики, Луганской Народной Республики, Запорожской области и Херсонской области</p>	5
6	<p>наличие у поступающего опыта участия в добровольческой (волонтерской) деятельности, подтвержденного в единой информационной системе в сфере развития добровольчества (волонтерства), указанной в статье 17.5 Федерального закона от 11 августа 1995 г. N 135-ФЗ "О благотворительной деятельности и добровольчестве (волонтерстве)" Ж осуществление волонтерской (добровольческой) деятельности в объеме не менее 100 часов в период не ранее, чем за 4 года и не позднее, чем за 2 календарных месяца до дня завершения приема документов. Волонтерская деятельность подтверждается выпиской (распечаткой) из единой информационной системы в сфере развития добровольчества (волонтерства) (dobro.ru), сверенной сотрудником приемной комиссии с электронной волонтерской книжкой поступающего (паспортом добровольца). Для начисления дополнительных баллов за индивидуальные достижения учитываются только верифицированные на dobro.ru часы.</p>	3

Преимущественное право зачисления – при равенстве других показателей



- 1) дети-сироты и дети, оставшиеся без попечения родителей, а также лица из числа детей-сирот и детей, оставшихся без попечения родителей;
- 2) дети-инвалиды, инвалиды I и II групп;
- 3) граждане в возрасте до 20 лет, имеющие только одного родителя - инвалида I группы, если среднедушевой доход семьи ниже величины прожиточного минимума, установленного в субъекте РФ по месту жительства указанных граждан;
- 4) граждане, на которых распространяется действие Закона РФ от 15 мая 1991 года N 1244-1 "О социальной защите граждан, подвергшихся воздействию радиации вследствие катастрофы на Чернобыльской АЭС";
- 5) дети военнослужащих, погибших при исполнении ими обязанностей военной службы или умерших вследствие увечья либо заболеваний, полученных ими при исполнении обязанностей военной службы, в том числе при участии в проведении контртеррористических операций и (или) иных мероприятий по борьбе с терроризмом;
- 6) дети умерших (погибших) Героев Советского Союза, Героев РФ и полных кавалеров ордена Славы;
- 7) дети сотрудников ОВД, Федеральной службы войск нацгвардии РФ, учреждений и органов уголовно-исполнительной системы, органов принудительного исполнения РФ, федеральной противопожарной службы Государственной противопожарной службы, органов по контролю за оборотом наркотических средств и психотропных веществ, таможенных органов, Следственного комитета РФ, погибших (умерших) вследствие увечья или иного повреждения здоровья, полученных ими в связи с выполнением служебных обязанностей, либо вследствие заболевания, полученного ими в период прохождения службы в указанных учреждениях и органах, и дети, находившиеся на их иждивении;
- 8) дети прокурорских работников, погибших (умерших) вследствие увечья или иного повреждения здоровья, полученных ими в период прохождения службы в органах прокуратуры либо после увольнения вследствие причинения вреда здоровью в связи с их служебной деятельностью;
- 9) военнослужащие, которые проходят военную службу по контракту и непрерывная продолжительность военной службы по контракту которых составляет не менее трех лет, а также граждане, прошедшие военную службу по призыву и поступающие на обучение по рекомендациям командиров, выдаваемым гражданам в порядке, установленном федеральным органом исполнительной власти и федеральным государственным органом, в которых федеральным законом предусмотрена военная служба;
- 10) граждане, проходившие в течение не менее трех лет военную службу по контракту в Вооруженных Силах РФ, других войсках, воинских формированиях и органах на воинских должностях и уволенные с военной службы по основаниям, предусмотренным подпунктами "б" - "г" пункта 1, подпунктом "а" пункта 2 и подпунктами "а" - "в" пункта 3 статьи 51 Федерального закона от 28 марта 1998 года N 53-ФЗ "О воинской обязанности и военной службе";
- 11) инвалиды войны, участники боевых действий, а также ветераны боевых действий из числа лиц, указанных в подпунктах 1 - 4 пункта 1 статьи 3 Федерального закона от 12 января 1995 года N 5-ФЗ "О ветеранах";
- 12) граждане, непосредственно принимавшие участие в испытаниях ядерного оружия, боевых радиоактивных веществ в атмосфере, ядерного оружия под землей, в учениях с применением таких оружия и боевых радиоактивных веществ до даты фактического прекращения указанных испытаний и учений, непосредственные участники ликвидации радиационных аварий на ядерных установках надводных и подводных кораблей и других военных объектах, непосредственные участники проведения и обеспечения работ по сбору и захоронению радиоактивных веществ, а также непосредственные участники ликвидации последствий этих аварий (военнослужащие и лица из числа вольнонаемного состава Вооруженных Сил РФ, военнослужащие внутренних войск МВД РФ или федеральных государственных органов, военнослужащие и сотрудники Федеральной службы войск национальной гвардии РФ, лица, проходившие службу в железнодорожных войсках и других воинских формированиях, сотрудники органов внутренних дел РФ и федеральной противопожарной службы Государственной противопожарной службы);
- 13) военнослужащие, сотрудники Федеральной службы войск нацгвардии РФ, органов внутренних дел РФ, уголовно-исполнительной системы, федеральной противопожарной службы Государственной противопожарной службы, выполнявшие задачи в условиях вооруженного конфликта в Чеченской Республике и на прилегающих к ней территориях, отнесенных к зоне вооруженного конфликта, и указанные военнослужащие, выполняющие задачи в ходе контртеррористических операций на территории Северо-Кавказского региона;

ВСЕЛЕНИЕ В ОБЩЕЖИТИЯ КГМУ

FAQ

1

После подачи заявления на ЗАЧИСЛЕНИЕ в КГМУ в Приемной комиссии студентам, нуждающимся в предоставлении места в общежитии, необходимо подать заявление на **ВСЕЛЕНИЕ** в общежитие КГМУ. Без этого заявления заселение **НЕВОЗМОЖНО!**

Для подачи заявления необходимы следующие документы: заявление, копия паспорта, согласие на обработку персональных данных, которые Вы можете найти на официальном сайте КГМУ или в группе ВКонтакте профкома и распечатать.

2

Документы можно подать **ЛИЧНО** в Первичной профсоюзной организации обучающихся КГМУ (каб. 121, главный корпус, напротив гардероба слева от входа в университет) А также подать **ДИСТАНЦИОННО** через электронную почту: studprofkom.ksmu@yandex.ru

3

– **Когда меня заселят в общежитие?**

Заселение происходит только после выхода Приказа о Вашем зачислении.

– **Как я узнаю о том, что меня вселили в общежитие?**

Мы позвоним Вам на номер, указанный в заявлении. Советуем Вам в этот период принимать звонки от незнакомых городских номеров, чтобы не упустить важную информацию.

– **Сколько мне придется платить за общежитие?**

Проживание оплачивается 1 раз в семестр, размер зависит от номера общежития, степени обучения студента, наличия льгот. От формы обучения (бюджет или коммерция) размер оплаты **НЕ** зависит.

– **Далеко ли находятся общежития от университета?**

Большинство общежитий непосредственно находятся на территории университета, в минутной доступности. Общежитие №6 находится на территории МФК КГМУ, в 15 минутах от главного корпуса КГМУ.

– **В каком состоянии сейчас общежития КГМУ?**

Общежития есть коридорного (№1, №2, №3) и блочного (№6) типов. В общежитиях КГМУ сделан новый ремонт, обновляется мебельный фонд.

– **Сколько людей будет жить со мной в комнате?**

Комнаты рассчитаны на 3-4 человека.



Группа ВКонтакте



https://vk.com/profkom_stud
+7 (4712) 58-77-99



Официальный сайт



ФГБОУ ВО КГМУ Минздрава России располагает 6-ю студенческими общежитиями (≈2600 мест). Общежитие предоставляется студентам, обучающимся как на бюджетных, так и на договорных местах!



ждет своих абитуриентов!